



**República del Ecuador**

**Universidad Tecnológica Empresarial de Guayaquil – UTEG**

**Trabajo de Titulación**

**Para la obtención del título de:**

**Ingeniera en Comercio Exterior Mención Negocios Internacionales**

**Tema:**

**Análisis del impacto durante la emergencia sanitaria Covid-19 en el sistema exportador de Posorja, abril – mayo 2020**

**Autora:**

**Tiffany Ashlie Solórzano Cedeño**

**Director del Trabajo de Titulación:**

**PhD. Xavier Mosquera Rodríguez**

**2021**

**Guayaquil – Ecuador**

## **AGRADECIMIENTO**

Mi agradecimiento va dirigido principalmente a Dios, por el don de la vida, la salud que me brinda, y las bendiciones que ha derramado sobre mí, porque sin él no soy nada y gracias a él he podido culminar una etapa de mi vida para ser profesional.

A mis padres Carlos Solórzano y Rosa Cedeño porque a ellos les debo todo, me faltaría vida para agradecerles cada cosa que han hecho por mí, por todo lo que me han dado y sobre todo una de las cosas más importante, los valores y principios que me han inculcado, gracias por haberme forjado a ser quien soy actualmente, y quiero que sepan que sin su apoyo y amor no hubiera podido alcanzar esta meta, la formación académica que me han brindado es el mejor legado que me pueden dejar, muchos de mis logros se los debo a ellos, porque son ellos quienes han estado conmigo incondicionalmente.

A mis hermanos, por también de una u otra manera aportan de manera positiva en mi vida y en este largo camino, deseo ser un ejemplo de bien para ellos y demostrarles que las metas se pueden cumplir por más difíciles que sean de conseguir.

A mis abuelos, por su preocupación en mi bienestar, por el apoyo que me brindaron en cada semestre de esta carrera, porque siempre están presentes en cada paso de mi vida y se mantienen orando por mí.

Mi gratitud también a la Universidad Tecnológica Empresarial de Guayaquil, mi agradecimiento sincero a mi tutor PhD. Xavier Mosquera y a cada uno de los honorables maestros con quienes me he cruzado en el proceso de formación profesional, quienes con su apoyo y enseñanzas han construido la base de mi vida profesional.

## **DEDICATORIA**

Este artículo científico va dedicado con mucho amor y cariño a mi ángel en el cielo, mi abuelito Lizardo Antón, quien fue un ser de mucha inspiración en mi proceso de formación profesional y de quien recibí los mejores consejos de superación para lograr esta meta, a pesar de que ya no esté físicamente entre nosotros, sé que desde el cielo está gozando este logro al igual que yo.

A mi papá, quien ha sido un pilar fundamental en mi vida y de quien he recibido apoyo incondicional, impulsándome y enseñándome siempre con el ejemplo que la superación personal y el logro de metas depende nada más de uno mismo y que con amor y compromiso se puede conseguir todo; le agradezco a él por ser lo que ahora soy.

A mi esposo por ser un ser que gran apoyo en mi vida, quien me impulsa a ser mejor cada día, de quien he aprendido que con mucha paciencia se puede lograr grandes cosas, mi compañero que ha estado incluso en los momentos más turbulentos, motivándome y apoyándome hasta donde sus alcances lo permitían.

Y finalmente a mi hija, quien ha sido mi motor de superación, mi impulso y mi inspiración a seguir y finalizar este arduo proceso de formación profesional, que, aunque en este momento no entienda mis palabras, pero para cuando sea capaz quiero que sepa lo que significa para mí y que es la razón por la que me hace levantar cada día a esforzarme por el presente y por el mañana.

La responsabilidad de este trabajo de investigación, con sus resultados y conclusiones, pertenece exclusivamente al autor.

.....

Tiffany Aslhie Solórzano Cedeño

# **ANÁLISIS DEL IMPACTO DURANTE LA EMERGENCIA SANITARIA COVID-19 EN EL SISTEMA EXPORTADOR DE POSORJA, ABRIL – MAYO 2020**

Tiffany Aslhie Solórzano Cedeño

tifaslhy@hotmail.com

## **RESUMEN**

El presente artículo científico se ha desarrollado como un análisis del impacto durante la emergencia sanitaria por Covid-19, en el sistema exportador de Posorja, específicamente entre los meses de abril a mayo de 2020. Para ello, se presentó la funcionalidad del comercio internacional en una economía de escala como la local, para definir la incidencia que tiene en el desenvolvimiento de los negocios que surgen del emprendimiento productivo y del fomento económico del sistema exportador. Por ello, tras la pandemia, se evidenció que las exportaciones decrecieron de 1,3% a 0,2%, en el periodo de estudio; presentando un escenario preocupante para la economía parroquial, que tiene gran importancia portuaria y productiva. La metodología presenta un enfoque cualitativo – cuantitativo, para un estudio en el área de interés, realizado a través de una encuesta en las empresas Nirsa – Salica y puerto DP World, para conocer su perspectiva en la reactivación económica de las exportaciones y negocios locales. Los resultados demostraron que este importante sector, está dispuesto a trabajar de manera conjunta con el Estado y la sociedad organizada para minimizar el impacto negativo que ha dejado la pandemia en el país y especialmente Posorja, como aporte al dinamismo en el comercio nacional e internacional.

**Palabras clave:** Exportaciones, internacionales, economía, empresa, Posorja.

## INTRODUCCIÓN

El presente estudio se ha realizado como un análisis del impacto comercial del sistema exportador de Posorja, durante la emergencia sanitaria por Covid-19, lo cual ha podido generar incertidumbre en el mercado nacional y su relación directa con el comercio internacional. El principal antecedente de este suceso mundial tuvo lugar con la declaración de Pandemia por el nuevo coronavirus, por parte de la Organización Mundial de la Salud (OMS), alertando y exhortando a todos los países del mundo a tomar las medidas necesarias para prevenir la proliferación de la enfermedad y con ello minimizar su impacto en todos los aspectos de desenvolvimiento social, económico y sanitario (Organización Mundial de la Salud, 2020).

El escenario que se plantea en la problemática, determina la situación, debido a que todo el país está cursando una pandemia por Covid-19, que ha afectado a la economía nacional e internacional; impactando de manera directa a la parroquia Posorja, que es un puerto pesquero exportador de productos endémicos y procesados, en los cuales está el atún, sardina, camarón, pescado y otros mariscos; producto de la paralización se ve afectada enormemente a su economía, ya que la población en su mayoría obtiene recursos producto de dichas actividades.

Se identifica como variable dependiente al sistema exportador y variable independiente la pandemia mundial Covid-19; por lo tanto, se plasma como interrogante general, conocer ¿Cómo se ve afectado el sistema exportador de Posorja durante la emergencia sanitaria en el periodo abril – mayo? Por ello, el estudio tiene por objeto aportar a la formación de argumentos para el desarrollo comercial y de mercado internacional, a partir del aprendizaje dejado en los meses de abril – mayo de 2020 por la pandemia y el Estado de Excepción, para mantener el dinamismo

económico y la vigencia de las actividades productivas *post* pandemia en el país y específicamente en Posorja.

### **1.1 Objetivo general**

Analizar los diversos impactos del sistema socioeconómico y exportador, que origina la emergencia sanitaria Covid-19 en la parroquia Posorja del cantón Guayaquil.

#### **1.1.1 Objetivos específicos**

- Analizar la economía de la parroquia Posorja a través de la información existente y de estudios predeterminados.
- Determinar la situación actual del sistema exportador de Posorja en base a un análisis en el sector empresarial promotor del desarrollo comercial local.
- Identificar los elementos necesarios para el fomento de la reactivación económica y exportadora que se genera tras la emergencia por Covid-19.

### **1.2 Justificación**

Este estudio se justifica debido a la importancia del comercio exterior en la economía ecuatoriana, y el impacto que ha sufrido el país por la declaración del Estado de Excepción respecto de la pandemia por Covid-19, en el normal desarrollo de las actividades económicas y productivas nacionales. La pandemia por Covid-19, ha paralizado en gran medida las actividades de este puerto pesquero, por lo que, este estudio justifica su aporte, sobre el impacto de esta enfermedad en la economía y el comercio internacional. La incidencia de la pandemia aún está en construcción en todo el mundo, debido a que es un suceso en acontecimiento. Por lo cual, este documento pretende aportar conocimiento al acervo del comercio exterior, como factor elemental en el desarrollo socioeconómico y productivo.

# DESARROLLO TEMÁTICO

## 2. Marco teórico

### 2.1 Comercio internacional

El comercio internacional se define como la compra y venta de servicios y bienes más allá de las fronteras nacionales, pudiendo ser realizado por gobiernos o empresas que tienen la resistencia y capacidad de operar a escala internacional (Martínez-Briones & Lara, 2019). De hecho, el mundo moderno consiste en la interdependencia mutua entre varias economías de naciones, por ello, el estudio de la relación entre el comercio internacional y el impacto del crecimiento de la economía se remonta al período clásico del siglo XVIII, cuando David Ricardo y Adam Smith afirmaron que el comercio tuvo una influencia general en el crecimiento positivo de la economía de los países (Aguirre, 2016).

La noción de crecimiento positivo de la economía como resultado del comercio se debe a que creían que el comercio provocó una mayor acumulación de capital y progreso técnico que eventualmente conduce a la mejora de la productividad (Smith, 1996). Por ello, una cosa para tener en cuenta es que el crecimiento de las economías siempre ha estado presente en los resultados generados a partir del comercio, y que la internacionalización del mercado ha hecho que el comercio evolucione, llevando progreso e innovación a todos los países donde se desarrolla y ejecuta de manera efectiva (Lizárraga, 2020).

La principal preocupación sobre el comercio internacional sigue siendo su influencia en el nivel de crecimiento de la economía. Las teorías comerciales indican en general que siempre hay una asociación positiva entre la apertura de una economía, la inflación, la relación de inversión al producto interno bruto (PIB) y la



relación de exportación a PIB (Moreira, 2020). Existe una alta probabilidad de que el comercio promueva el crecimiento económico desde el lado de la oferta, sin embargo, si los saldos de los costos de pago terminan reduciendo la disponibilidad de los bienes importados, los exportadores se verán obligados a usar importaciones costosas para compensar el desequilibrio comercial en la economía local.

Debido al hecho de que hay economías más abiertas en el mundo, significa que al menos cada país o cada economía se dedica al comercio internacional, sin embargo, el grado de apertura de una economía varía entre varios países (Silva, Delgado, & Palacios, 2018). El mundo moderno todavía no puede tener un país completamente autosuficiente; donde la autosuficiencia significa que la proporción de los servicios y bienes producidos por el país es igual al consumo total de los bienes y servicios y no hay déficit de oferta o exceso de demanda. Por ello, vale la pena señalar que el nivel de autosuficiencia varía entre varios países, en consecuencia, existe una importancia en los roles de la especialización internacional y regional por el cual las diversas áreas o regiones en el bloque internacional se especializan en la producción de ciertos tipos de productos o servicios.

La especialización internacional, por otro lado, significa que ciertos bienes y/o servicios solo son producidos por países que se han especializado en ellos. Los factores que conducen a la especialización de las regiones son casi los mismos que los que conducen a la especialización de los países en el comercio internacional (Guardia, 2020). Un país que produce excedentes de ciertos tipos de productos en el mercado internacional exportará el producto a otros países que tienen deficiencia del mismo producto a cambio de lo que esos países producen en exceso y el país inicial no produce o produce en pequeñas cantidades.

### 2.1.1 Exportaciones e importaciones

Las exportaciones se refieren al valor de los bienes y servicios producidos por las empresas de un país en un período de tiempo determinado y que se venden en el extranjero, es decir, las exportaciones se expresan sobre la venta de bienes tangibles, incluidos combustibles, otros productos, partes y componentes y productos terminados (Köster, 2018). Las cifras de exportaciones se refieren al su valor en lugar del volumen de las exportaciones, aunque las cifras de los volúmenes también se registran y publican en los índices económicos del país; consecuentemente, las exportaciones inciden de manera directa en el desarrollo económico y social de la localidad donde se desarrollan, y a partir de ello se expande a todos los demás actores involucrados. Fundamentado en ello, se presenta la figura 1.

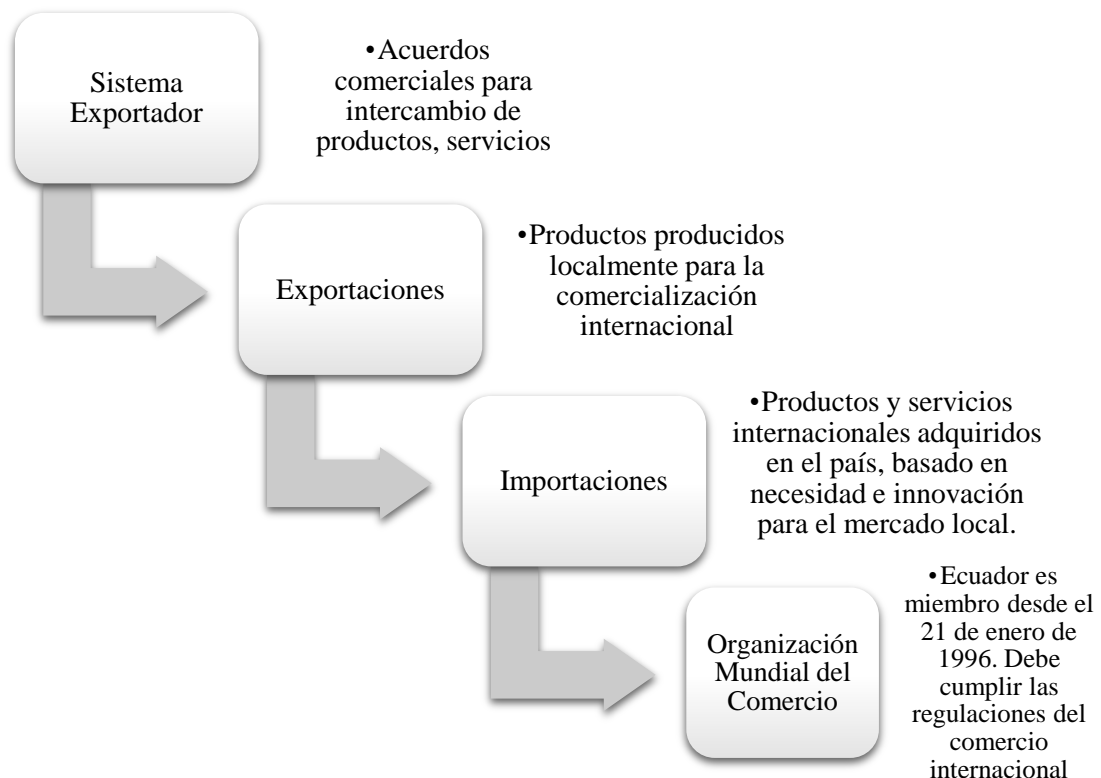

**Figura 1.** Funcionalidad del comercio internacional

**Fuente:** (Krugman & Obstfeld, 2016)

En términos del flujo circular de ingresos, las exportaciones son una inyección, mientras que las importaciones son un retiro (fuga); por lo tanto, las exportaciones se suman a la demanda agregada y las importaciones reducen la demanda agregada (Bertesaghi & Caetano, 2020). Las importaciones son el valor de los bienes y servicios extranjeros comprados por los hogares, empresas, agencias gubernamentales y otras organizaciones de un país en un período de tiempo determinado. Estas incluyen pagos por productos finales y bienes intermedios, incluidos petróleo y otros productos básicos, productos terminados y parcialmente terminados, y componentes.

Las importaciones invisibles incluyen pagos por servicios financieros, servicios de gestión y gasto turístico en el extranjero; es decir, en términos del flujo de la actividad económica, el gasto de importación es una fuga (o retiro) del flujo circular de ingresos (Bloom, Cadarette, & Sevilla, 2020). Asimismo, los determinantes de las importaciones incluyen factores que afectan el nivel de las importaciones a lo largo del tiempo adecuando una variedad de factores microeconómicos y macroeconómicos, tales como:

- a. Ingreso nacional, dado que las importaciones son una función del ingreso nacional es fundamental mantener siempre una economía abierta al mercado internacional.
- b. Políticas macroeconómicas que afectan indirectamente a las importaciones a través de su efecto sobre el ingreso nacional.
- c. La elasticidad ingreso de la demanda de importaciones también afectará el grado en que los cambios en el ingreso nacional afectarán el valor de las importaciones y sus resultados sobre las exportaciones.

- d. Precios relativos de las importaciones en comparación con los bienes y servicios producidos localmente para las exportaciones.
- e. La tasa de inflación interna en relación con la inflación en el exterior.
- f. Barreras comerciales y pertenencia a bloques comerciales.
- g. Factores del lado de la oferta, como los niveles de productividad, la flexibilidad o los mercados laborales, y la educación y la capacitación, todo lo cual afecta la calidad y la confiabilidad de los productos nacionales en comparación con las importaciones.

En consecuencia, las exportaciones e importaciones se han determinado sobre las bases de los modelos de crecimiento endógeno, que revelan que la contribución del comercio al crecimiento de la economía varía dependiendo de si la ventaja competitiva del país introduce los recursos de la economía hacia actividades que generen un crecimiento a largo plazo o los aleje de tales actividades (González, 2018). Además, más teorías sugieren que, en presencia de restricciones financieras o técnicas, los países menos desarrollados pueden tener la capacidad adecuada o incluso carecer por completo de la capacidad necesaria para adoptar las tecnologías que se han importado de las economías más avanzadas.

En este sentido, el efecto del crecimiento del comercio internacional sustentado sobre exportaciones e importaciones difiere con respecto al desarrollo económico de un país (Narváez, Moreno, Sancho, & Artola, 2016). Aunque el comercio internacional ha demostrado tener algunos efectos positivos potenciales sobre el crecimiento económico, algunas teorías afirman que la apertura del comercio puede tener una reducción real en el crecimiento a largo plazo, especialmente cuando la economía se especializa en sectores que están en desventaja dinámica en términos tecnológicos. Las innovaciones o el aprendizaje necesitan protección selectiva para

fomentar los avances tecnológicos que potencian y fomentan la competitividad de los sectores importadores y exportadores en el país.

## **2.2 Comercio internacional a la baja a causa de la emergencia global**

El comercio internacional se ha visto afectado hasta en un 62% desde que inició la declaración de Pandemia por parte de la OMS (2020). La afectación a todos los sectores de la economía a nivel mundial ha cubierto todos los espacios del mercado, deteriorando economías emergentes y desarrolladas. Este daño a la economía se ha potenciado debido a las limitaciones asumidas por la mayoría de los gobiernos del mundo que limitaron las actividades productivas como medida de prevención y minimización de la afectación por la enfermedad Covid-19. En consecuencia, el daño a la economía internacional y al comercio internacional ha generado un impacto negativo en todos los países del mundo, lo cual, desde el mes de abril hasta mayo, tuvo sus etapas cúspides en la desaceleración de actividades de mercado (Comisión Económica para América Latina y el Caribe, 2020).

Tal perspectiva de presenta un panorama que además de impactar a las economías de todos los países, ha impactado de manera directa a los puertos del mundo (como el puerto de Posorja), debido a que esta disminución comercial, ha generado un impacto negativo que ha obstaculizado de manera temporal el crecimiento y desarrollo local (y nacional). Por tanto, para América Latina el descenso del comercio internacional ha representado hasta un 61% de decrecimiento de exportaciones, generando una crisis económica que se comienza a agudizarse desde el mes de mayo de 2020, con una perspectiva a futuro que prevé un crecimiento económico y comercial de hasta el 0,1% del PIB general de la región (Hammer & Hallegate, 2020). En consecuencia, es claro que el comercio internacional y nacional, necesitará que las políticas públicas de cada país puedan institucionalizarse en

fomento de las actividades productivas para el mejoramiento del mercado interno, y con ello promover el desarrollo del mercado externo.

### **2.3 Impacto del Estado de Excepción en el sistema exportador del Ecuador**

El sistema exportador del Ecuador posee características de internacionalización e integración con el resto del mundo, debido a que posee la infraestructura y elementos normativos adecuados para ejercer sus actividades comerciales, en importaciones y exportaciones desde sus puertos, que constituyen una salida y entrada hacia el mundo (Acosta, 2020). La declaración del Estado de Excepción emitida mediante Decreto No. 1017 (2020), planteó un escenario sin precedentes en el Ecuador, debido a que se limitaron las actividades laborales, económicas, sociales, políticas y demás aspectos relacionados con ello, que pueden dejar caer a la economía ecuatoriana hasta en un 9,6% en lo que resta de 2020 (Banco Central del Ecuador, 2020).

Por tanto, el comercio exterior del Ecuador se vio afectado debido al cese de actividades en el mercado nacional como internacional, llevando a la desaceleración de la economía y afectando de manera directa al sistema comercial con el mundo, lo que ha generado resultados negativos en la productividad, exportaciones, inversiones e innovaciones tecnológicas en el país (Casulleras, 2020). Las exportaciones del Ecuador del último semestre de 2019, tuvo un crecimiento del 0,3% y el primer trimestre de 2020, tuvo un crecimiento de 0,1%, representado un 22,8% del PIB.

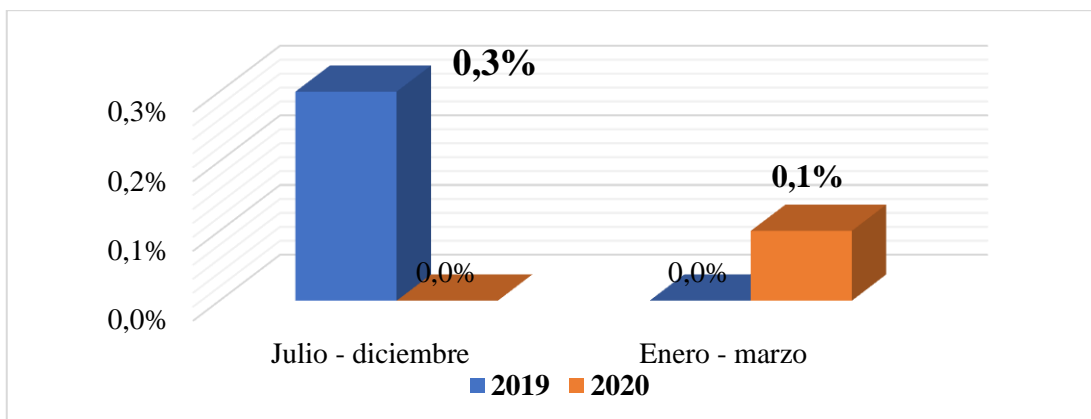

**Figura 2.** Crecimiento de exportaciones sobre PIB (2019 – 2020)

**Fuente:** (Banco Central del Ecuador, 2020)

Con ello, es claro que los índices de crecimiento económico en el país, respecto de las exportaciones no han sido los más significativos, por lo cual ya se venía perdiendo competitividad en el mercado internacional, considerando aún elementos fundamentales como la vigencia del Acuerdo Comercial con la Unión Europea (18%), o la intensificación de las exportaciones e intercambios comerciales con Estados Unidos (25%) y países de la Comunidad Andina de Naciones (16%) (Banco Central del Ecuador, 2020).

Por tanto, es claro que los índices de crecimiento económico reflejados en las exportaciones del Ecuador en el último semestre de 2019 no fueron alentadores debido a la inestabilidad política en el país, sumándose a ello, que en el periodo enero – marzo continuó decreciendo la economía, hasta niveles de 0,1%, situación que se agudizó tras el Estado de Excepción (Decreto Ejecutivo 1017) que aún está vigente en el país (hasta presentación de este documento) y que ha generado índices de desarrollo negativos, que presentan perspectivas de desarrollo poco alentadoras para el año fiscal 2020 (Viteri, 2020).

### **2.3.1 Análisis de la economía de la parroquia Posorja**

Posorja es una parroquia constituyente del cantón Guayaquil, que tiene su fundamentación de desarrollo económico en actividades pesqueras y marítimas portuarias a escala pequeña y mediana (Pinela & Franco, 2018). Por tanto, representa un potencial puerto para la provincia del Guayas y Ecuador en general, razón por lo que, desde hace una década (2010), se comenzaron proyectos formalizados para la creación de un puerto de aguas profundas en la localidad que promueva el comercio internacional a través de una estructura portuaria que ahorre tiempo y dinero a las embarcaciones internacionales, considerando los beneficios de un puerto de aguas profundas (León, Cárdenas, & Sibri, 2019).

El desarrollo económico de la parroquia ha sido reconocido por los datos estadísticos que indicaron que en el periodo 2015 – 2017, el comercio y actividades pesqueras promovieron un crecimiento económico del 7,9% en la localidad, generando dinamización de la economía y actividades relacionadas al sector pesquero y productivo, de manera directa e indirecta (Instituto Nacional de Estadística y Censos, 2020). En contraste con ello, en el periodo 2017 – 2019 la dinamización de la economía por actividades pesqueras y comerciales en la localidad tuvo un decrecimiento del 4%, es decir que el crecimiento se redujo a un 3,9%, presentando un claro descenso, que se acentuó en 2020 por el escenario de la pandemia por Covid-19, que afectó a la economía en general.



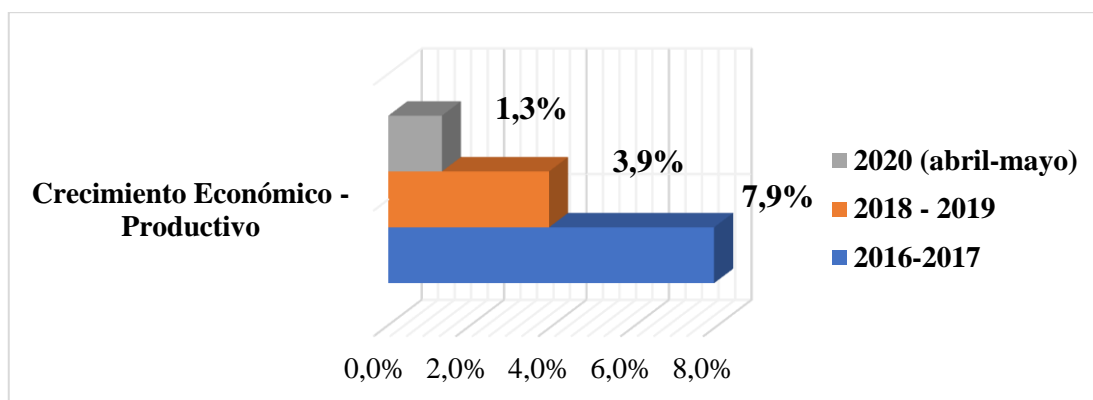

**Figura 3.** Crecimiento económico de parroquia Posorja

**Fuente:** (Banco Central del Ecuador, 2020)

El descenso del desarrollo económico en la parroquia Posorja se debe de manera general, a la inestabilidad de la política económica y fiscal del Ecuador, que en el periodo 2018 – 2019, se acentuó debido a la desaceleración de la economía nacional, especialmente en el emprendimiento productivo y generación de empleo, promovido por los sectores microempresarial y de pequeñas y medianas empresas que presentaron incidencia negativa de sus recursos, debido a la variación de la política económica y tributaria nacional (Campo & Arellano, 2019).

**Tabla 1.**

*Crecimiento económico y productivo de la Parroquia Posorja*

<b>Crecimiento económico y productivo</b>	<b>2016 – 2017</b>	<b>2018 – 2019</b>	<b>2020 (abril – mayo)</b>
Datos porcentuales de la economía de la parroquia Posorja	7,9%	3,9%	1,3%

**Fuente:** (Banco Central del Ecuador, 2020)

Estos sectores vieron afectadas sus economías, a causa de la implementación de impuestos como el anticipo del impuesto a la renta y a las actividades pesqueras a pequeña y mediana escala, que afectaron a microempresarios y pesqueros, que son el motor de la productividad (Martínez-Briones & Lara, 2019). A ello, se suma la

afectación económica generada por la pandemia de Covid-19, que paralizó las actividades pesqueras y productivas, creando mayor incertidumbre en el desarrollo económico y comercial de la parroquia Posorja.

### **2.3.2 Afectación por Covid-19 al sistema exportador en Posorja**

En el sistema exportador del Ecuador, el país posee ocho (8) puertos con capacidad exportadora internacional (Guayaquil, Machala, Manta, Esmeraldas, Salinas, Libertad, San Lorenzo, Bahía de Caráquez), entre ellos, en la provincia del Guayas destaca el puerto de Posorja como el de mayor potencial para aguas profundas en el proyecto del sistema exportador nacional (Malamud & Núñez, 2020).

El dinamismo del comercio exterior que se pretende potencializar a través del puerto de aguas profundas de Posorja, lo posiciona como uno de los más grandes de América del sur, por lo que, es importante que se mantenga operativo (en consecución con el proyecto *DP World Posorja*), y competitivo de acuerdo con las demandas portuarias del sistema exportador y del mercado internacional.

La actividad pesquera en Posorja contribuye con, aproximadamente el 70% del procesamiento de atún, sardina y pescado a nivel nacional, posicionándose como uno de los puertos pesqueros más importantes del Ecuador y el de mayor potencial de desarrollo actualmente para el sistema exportador, en beneficio de las actividades productivas y generadoras de recursos (Instituto Nacional de Pesca, 2020).

Por tal razón, el Estado ha implementado políticas públicas que minimicen el impacto del Estado de Excepción por Covid-19, en puertos como el de Posorja, que han disminuido en sus capacidades comerciales y de mercado, hasta un 0,2% (2020) de crecimiento sobre la economía local en el sector pesquero, derivado de un

crecimiento en 2019, del 3,9% y 1,3% en 2020 (abril – mayo), lo que se considera que ha paralizado las actividades productivas, económicas y generadoras, afectando de manera directa a la sociedad y su desarrollo (Cámara de Industrias y Producción, 2020).

Por tanto, el impacto de la pandemia en un puerto de tal importancia como el de Posorja ha resultado en la paralización o desaceleración en obras para el desarrollo portuario y menor índice comercial, situación que genera incertidumbre económica y pérdidas, especialmente para el sector pesquero, que en relación con el mismo periodo del año anterior creció en un 1,3%, del sector exportador pesquero sobre el total del 3,9% de la economía local, lo cual fue alentador, considerando la época actual de turbulencias políticas que vive el Ecuador y que afectan particularmente a Posorja. A continuación, los datos económicos sobre el crecimiento en la localidad:

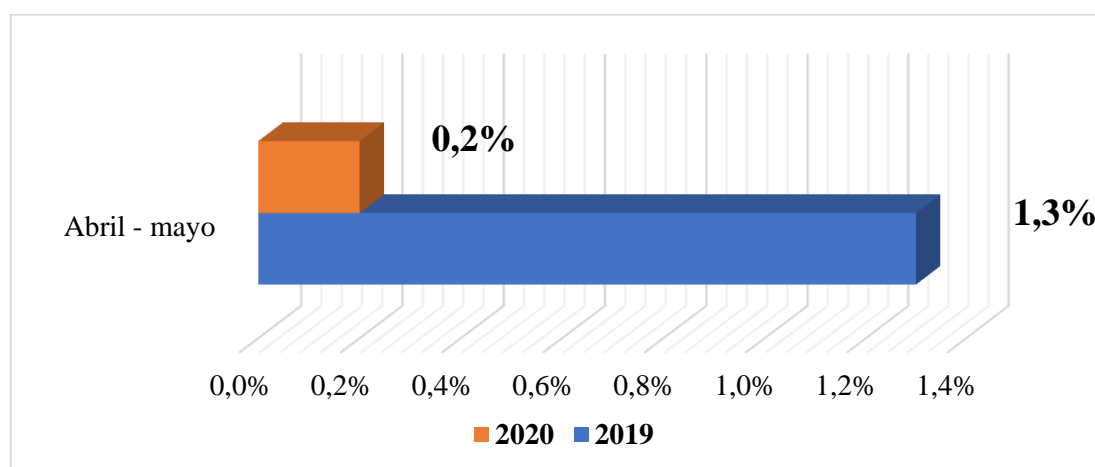

**Figura 4.** Crecimiento de exportaciones sobre PIB (2019 – 2020)

**Fuente:** (Banco Central del Ecuador, 2020)

En consecuencia, es claro que en relación con el mismo periodo comparativo entre 2019 y 2020, el crecimiento económico del sistema exportador en Posorja ha disminuido su desarrollo, producto de la inestabilidad política en el 2019, y en 2020,

resultado de la pandemia por Covid-19., que está afectando a todo el país (Gobierno Autónomo Descentralizado Parroquial de Posorja, 2020).

Finalmente, tomando en cuenta el potencial económico del sistema exportador en Posorja, el Estado y el GAD parroquial de Posorja, se han adecuado a las directrices de la normativa por el Estado de Excepción que se implementó por 60 días más a partir del mes de julio de 2020, en previsión de una prevención eficaz para evitar la proliferación de la pandemia, pero reactivando parcialmente las actividades productivas en la localidad y el país, para motivar el desarrollo y crecimiento gradual, sin dejar de lado las consideraciones necesarias para evitar más contagios por Covid-19, en adhesión a las sugerencias de la OMS y de la OMC en relación con el comercio internacional y el desempeño del Ecuador en integración de su economía en el mundo globalizado (Prado, 2020).

### **3. Marco metodológico**

#### **3.1 Tipo de investigación**

El tipo de investigación aplicada es cualitativa – cuantitativa, ya que se cualificará la información obtenida de la revisión de la literatura y con ello, se contrastará con datos estadísticos del comercio exterior del Ecuador en el periodo abril - mayo de 2020. Además, se llevará a cabo una encuesta en el sector exportador de la parroquia Posorja para conocer su estado situacional y a partir de ello analizar la economía parroquial, en incidencia de los resultados generados del Estado de Excepción, que aún se encuentra en vigencia.

#### **4.3. Técnicas e instrumentos de investigación**

La técnica de investigación es la encuesta, y el instrumento es un cuestionario de preguntas establecido y enviado mediante mail para su contestación, realizado en

escala Likert para cuantificar y analizar la información a obtener. La encuesta consta de 5 preguntas, realizada en el sector exportador interviniente en el desarrollo y dinamismo comercial de la parroquia. (Ver anexo 1)

#### 4.4 Población y muestra

La población se centra en el sector exportador, en las empresas Nirsa – Salica y puerto DPWorld, que se encarga de la operatividad en el sistema exportador de Posorja. Por tanto, la población está constituida por las tres (3) empresas que operan en el sector, que posee un personal total de 1,057 colaboradores en todas las áreas operativas y laborales del sector empresarial.

La muestra se ha tomado de la fuerza laboral de la población, que se determina en base al cálculo de la fórmula estadística para su determinación. Es decir, se expondrán datos de sus miembros, y sobre ello se procede a la aplicación de la fórmula estadística para el cálculo de la muestra (Nirsa-Salica; DPWorld, 2019).

$$n = \frac{N * Z^2 * p * q}{d^2 * (N - 1) + Z^2 * p * q}$$

El cálculo ha establecido un margen de error del 5%, donde:

N = Población 1,057

Z = Nivel de confianza 95%

p = Probabilidad de que el evento ocurra 0,5

q = Probabilidad de que el evento no ocurra 0,5

d = Error de estimación 0,5 (Aguilar-Barojas, 2005)

$$n = \frac{1,057 * (1,96^2) * 0,5 * 0,5}{(0,05)^2 * (1,057 - 1) + (1,96)^2 * 0,5 * 0,5}$$

$$n = \frac{1,057 * (3,84) * (0,5) * (0,5)}{(0,0025) * (1,056) + (3,84) * (0,5) * (0,5)}$$

$$n = \frac{1,014,72}{3,6} \quad n = 282 \text{ encuestas}$$

Por tanto, la presente propuesta de tema pretende desarrollar 282 encuestas, para fundamentar la investigación. En consecuencia, se procederá a revisar la recolección para el análisis de la información en el presente estudio (Simeon, 2015).

**Tabla 2.**

*Población y muestra*

<i>Datos</i>	<i>Estimación</i>
<b>Población</b> (Nirsa – Salica y puerto DPWorld)	1,057
<b>Muestra</b> (Fuerza laboral)	282

*Elaborado por:* Tiffany Aslhie Solórzano Cedeño

#### 4.4.1 Encuesta

**1. Primera pregunta:** ¿Considera usted que el Estado debería promover mayores incentivos para reactivar las exportaciones, especialmente para el sector exportador de Posorja?

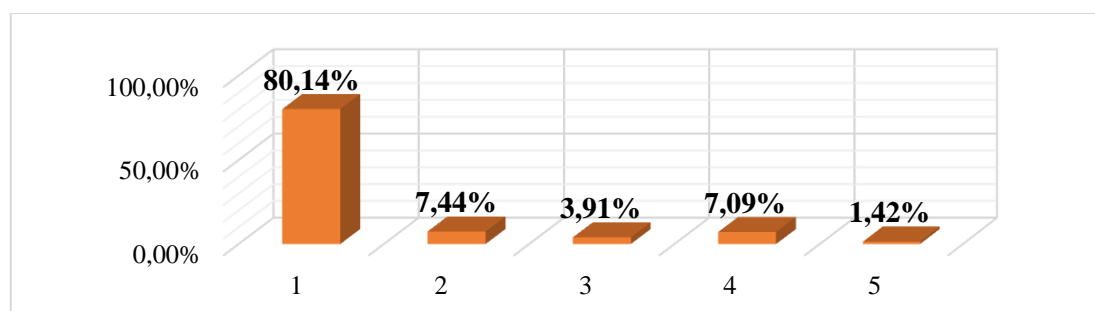

**Figura 5.** Promoción de incentivos para sector exportador

*Elaborado por:* Tiffany Aslhie Solórzano Cedeño

**Tabla 3.**

*Datos promoción de incentivos para sector exportador de Posorja*

<i>Opción</i>	<i>Frecuencia</i> (Fr.=282)	<i>Porcentaje</i> (%)
Valor 1 (Totalmente de acuerdo)	226	80,14%
Valor 2 (Parcialmente de acuerdo)	21	7,44%
Valor 3 (Indiferente)	11	3,91%
Valor 4 (Parcialmente en desacuerdo)	20	7,09%
Valor 5 (Totalmente en desacuerdo)	4	1,42%

*Elaborado por:* Tiffany Aslhie Solórzano Cedeño

## Análisis

El 80,14% de los encuestados (226), dijo estar totalmente de acuerdo en que el Estado promueva mayores incentivos para la reactivación de las exportaciones, especialmente en el sistema exportador de Posorja que es uno de los principales para Guayaquil y el Ecuador, necesitando por ello una atención prioritaria debido al proyecto de desarrollo que han emprendido para el crecimiento económico local y nacional.

**2. Segunda pregunta:** ¿Cree usted que el Estado debe implementar una reforma laboral en el sistema exportador de Posorja?

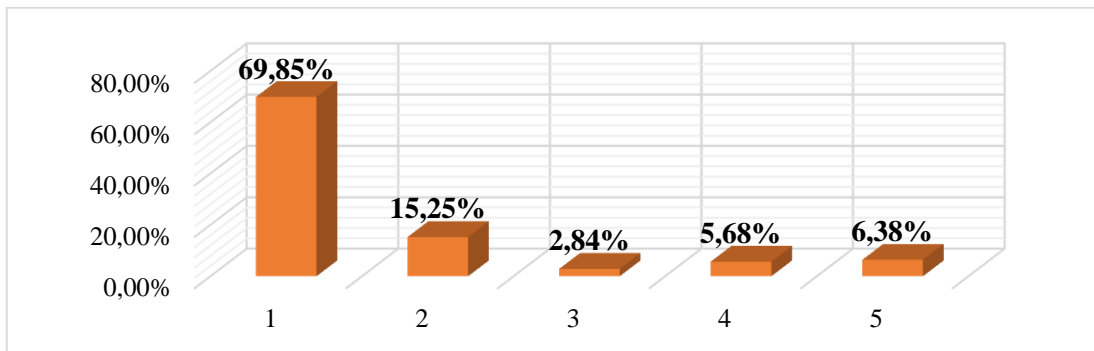

**Figura 6.** Reforma laboral para apoyo de sistema exportar

*Elaborado por:* Tiffany Aslhie Solórzano Cedeño

**Tabla 4.**

*Datos de reforma laboral para apoyo de sistema exportador*

Opción	Frecuencia (Fr.=282)	Porcentaje (%)
Valor 1 (Totalmente de acuerdo)	197	69,85%
Valor 2 (Parcialmente de acuerdo)	43	15,25%
Valor 3 (Indiferente)	8	2,84%
Valor 4 (Parcialmente en desacuerdo)	16	5,68%
Valor 5 (Totalmente en desacuerdo)	18	6,38%

*Elaborado por:* Tiffany Aslhie Solórzano Cedeño

## Análisis

El 69,85% de los encuestados (197), dijo estar totalmente de acuerdo en que el Estado implemente una reforma laboral en el sistema exportador de Posorja, debido a que, a través de ello, se podría promover el desarrollo de plazas laborales en el sector público y privado para que las personas que se encuentren en el desempleo y subempleo puedan acceder a un trabajo. Además, mediante una reforma de la normativa laboral nacional, se podría incentivar el emprendimiento productivo en la generación de negocios en la parroquia Posorja y con ello la reactivación económica tras la pandemia por Covid-19 que ha afectado a la economía nacional.

**3. Tercera pregunta:** ¿Estaría usted de acuerdo en que el sistema exportador de Posorja emprenda un proyecto de incentivo económico – productivo local para fomentar la reactivación laboral, económica y social tras la emergencia sanitaria por Covid-19?

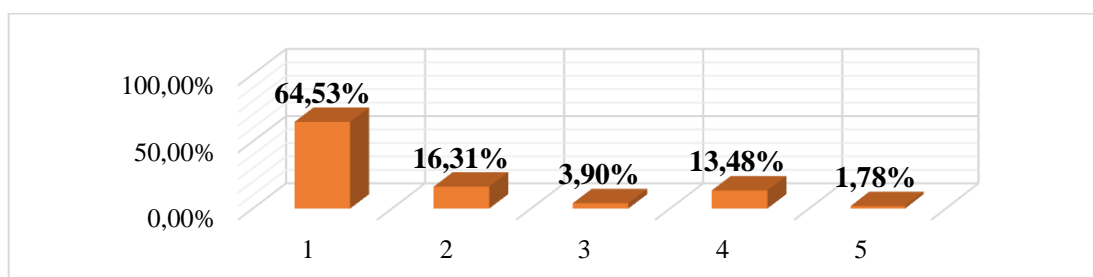

**Figura 7.** Emprendimiento desde el sector privado para incentivo económico – productivo

**Elaborado por:** Tiffany Aslhie Solórzano Cedeño

**Tabla 5.**

*Datos promoción de incentivos para sector exportador de Posorja*

Opción	Frecuencia (Fr. =282)	Porcentaje (%)
Valor 1 (Totalmente de acuerdo)	182	64,53%
Valor 2 (Parcialmente de acuerdo)	46	16,31%
Valor 3 (Indiferente)	11	3,90%
Valor 4 (Parcialmente en desacuerdo)	38	13,48%
Valor 5 (Totalmente en desacuerdo)	5	1,78%

**Elaborado por:** Tiffany Aslhie Solórzano Cedeño



## Análisis

El 64,53% de los encuestados (182), dijo estar totalmente de acuerdo en que el sistema exportador de Posorja emprenda en un proyecto de incentivo económico – productivo local, como aporte del sector privado para el desarrollo y fomento de la reactivación laboral, económica y social en Posorja, debido a que el sector privado debe patrocinar su responsabilidad social con la comunidad para hacer frente a los retos que ha planteado la emergencia sanitaria.

**4. Cuarta pregunta:** ¿Cree usted que el impacto de la emergencia sanitaria por Covid-19 debe ser superado en cooperación entre la sociedad, el Estado y el sector privado en aporte al desarrollo común de la economía y el sistema exportador de Posorja?

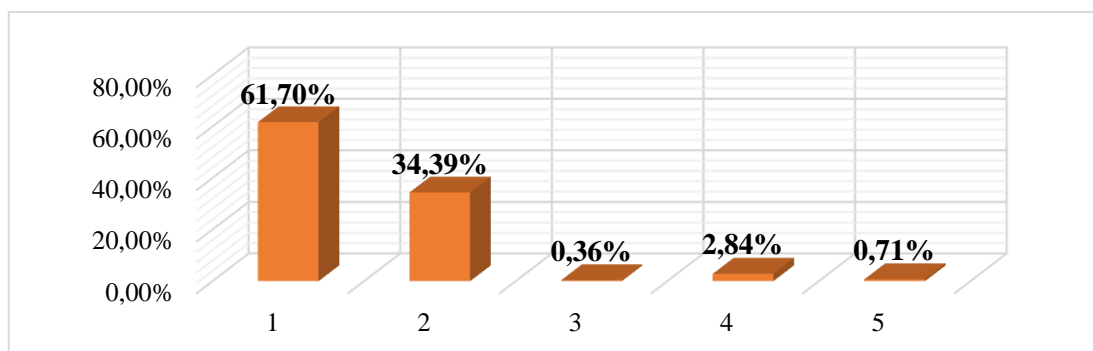

**Figura 8.** Cooperación entre la sociedad, el Estado y el sector privado

*Elaborado por:* Tiffany Ashlie Solórzano Cedeño

**Tabla 6.**

*Datos de cooperación entre la sociedad, el Estado y el sector privado*

Opción	Frecuencia (Fr.=282)	Porcentaje (%)
Valor 1 (Totalmente de acuerdo)	174	61,70%
Valor 2 (Parcialmente de acuerdo)	97	34,39%
Valor 3 (Indiferente)	1	0,36%
Valor 4 (Parcialmente en desacuerdo)	8	2,84%
Valor 5 (Totalmente en desacuerdo)	2	0,71%

*Elaborado por:* Tiffany Ashlie Solórzano Cedeño

## Análisis

El 61,70% de los encuestados (174), dijo estar totalmente de acuerdo en que exista una cooperación tripartita entre los colectivos de la sociedad, el Estado y el sector privado para desarrollar un aporte conjunto que ayude a la reactivación económica del sistema exportador y negocios relacionados en el cantón Posorja, debido a que a través de la comunicación, cooperación y trabajo conjunto entre los tres elementos fundamentales para el desempeño laboral y productivo, se puede mejorar el escenario actual resultado de la emergencia sanitaria en el Ecuador.

**5. Quinta pregunta:** ¿Estaría de acuerdo en que el sistema exportador de Posorja implemente un modelo de desarrollo con el Gobierno Autónomo Descentralizado Parroquial, para el fomento del emprendimiento productivo en negocios de la zona?

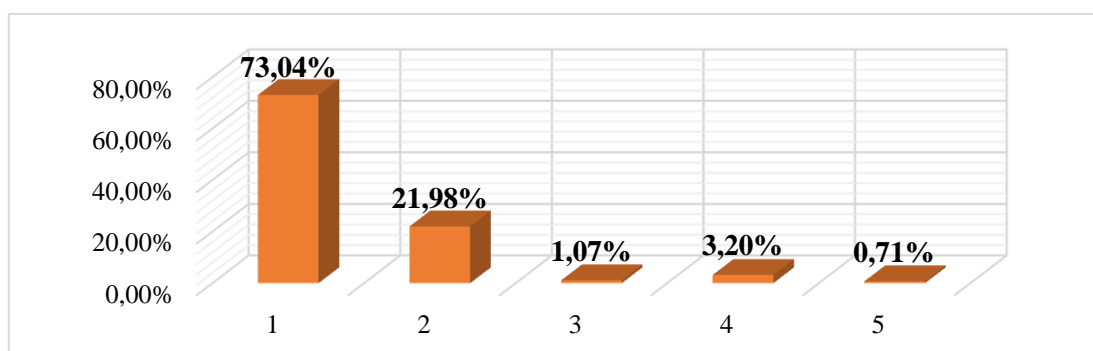

**Figura 9.** Implementación de modelo de desarrollo para fomento de emprendimiento productivo

*Elaborado por:* Tiffany Aslhie Solórzano Cedeño

**Tabla 7.**

*Datos de implementación de modelo de desarrollo para fomento de emprendimiento productivo*

Opción	Frecuencia (Fr.=282)	Porcentaje (%)
Valor 1 (Totalmente de acuerdo)	206	73,04%
Valor 2 (Parcialmente de acuerdo)	62	21,98%
Valor 3 (Indiferente)	3	1,07%
Valor 4 (Parcialmente en desacuerdo)	9	3,20%
Valor 5 (Totalmente en desacuerdo)	2	0,71%

*Elaborado por:* Tiffany Aslhie Solórzano Cedeño

## **Análisis**

El 73,04% de los encuestados (206), dijo estar totalmente de acuerdo en que el sistema exportador de Posorja puede implementar un modelo de desarrollo en conjunto con el GAD Parroquial como una medida a corto plazo para reiniciar las actividades comerciales, económicas y productivas. Por tanto, el trabajo conjunto de estos dos sectores importantes de la economía se manifiesta especialmente considerando que en la localidad se prevé el desarrollo de uno de los mayores puertos de Ecuador y América Latina, por lo que la cooperación empresarial y estatal es fundamental.

## **Resultados**

El sistema exportador de Posorja en la actualidad ha presentado resultados de su afectación económica, con una perspectiva coherente para la reactivación productiva tras la declaración de la emergencia sanitaria por Covid-19, lo cual dejó un decrecimiento de las exportaciones sobre el PIB de 1,3% en enero de 2020 a 0,2% en marzo de 2020, presentando un panorama negativo para el crecimiento económico y planteando una nueva perspectiva que debe integrar al sistema exportador con los demás actores de la sociedad y el Estado.

Es así como, la encuesta realizada dejó como resultado una nueva perspectiva que ha identificado los elementos necesarios para el fomento de la reactivación económica y exportadora, que involucra al sector privado, a la sociedad organizada y al Estado, para promover la generación de emprendimientos productivos, negocios locales y con ello la disminución del impacto económico por la declaración de emergencia sanitaria.



**Figura 10.** Identificación de los elementos necesarios para el fomento de la reactivación económica  
*Elaborado por:* Tiffany Aslhie Solórzano Cedeño

En consecuencia, el resultado final del estudio ha identificado que los elementos necesarios para el fomento de la reactivación económica deben venir de los tres principales actores nacionales, para integrar un proyecto de mercado que minimice el impacto de la emergencia sanitaria en el sistema exportador de Posorja y en su economía local.

## **Conclusiones**

El presente artículo científico ha concluido con el análisis de los diversos impactos del sistema socioeconómico y exportador que se ha originado debido a la declaración de Estado de Excepción por la pandemia de Covid-19, lo cual ha generado un gran impacto en la economía y productividad del Ecuador. Con ello, se ha determinado que las afectaciones al sistema exportador nacional se han visto limitadas debido a la disminución del comercio internacional, razón por lo que el país tuvo un descenso que incide de manera directa en la fuerza laboral y economías locales para el crecimiento económico.

Por ello, el análisis de la economía de la Parroquia Posorja presenta datos de descenso en su economía local, ya que para abril de 2020 el crecimiento de las exportaciones fue de 1,3% y en mayo disminuyó hasta 0,2%, lo que estima un escenario complicado para el mantenimiento y crecimiento de mercado y la economía. Por tanto, estudios predeterminados como el del Banco Central del

Ecuador, en su trabajo: Afectación a la Economía del Ecuador: Cálculo del PIB, reducción hasta 9,6% sobre índices de desarrollo económico, demuestra que el país debe implementar un acuerdo nacional para poder reactivar su economía y mantener la productividad.

La determinación de la situación actual del sistema exportador de Posorja se realizó en base a un análisis en el sector empresarial, específicamente en las empresas Nirsa, Salica y Puerto DPWorld, donde se efectuó una encuesta para conocer la perspectiva de desarrollo que tiene el sector privado sobre la reactivación económica, productiva y de mercado, tras la declaración del Estado de Excepción por Covid-19, dando como resultados que este importante sector económico se encuentra dispuesto y disponible para poder colaborar y aportar al desarrollo de negocios locales y de la economía nacional como un elemento de nexo entre el sector privado y el desarrollo comercial.

Finalmente, se identificaron los elementos necesarios para el fomento de la reactivación económica y exportadora que se genera tras la emergencia por Covid-19, presentado que, debería fomentarse la cooperación tripartita, es decir, entre la sociedad organizada, el Estado y el sector privado, representado por las empresas principales que actualmente desarrollan actividades en la localidad. por lo que, se determinó que la cooperación, coordinación y comunicación de estos tres elementos fundamentales, representarían la alianza perfecta para la promoción del crecimiento productivo, desarrollo económico y reactivación de la economía, razón por lo cual, constituye una estrategia de mercado a implementar para que el comercio local, nacional e internacional con incidencia en Posorja, nuevamente se pueda reactivar beneficiando a todos sus habitantes y a la reactivación de los negocios y exportaciones nacional.

## REFERENCIAS BIBLIOGRÁFICAS

- Acosta, A. (28 de Abril de 2020). El coronavirus en los tiempos del Ecuador. Efectos del coronavirus en la crisis nacional. *Revista de Comercio Internacional de la Fundación Carolina de Madrid*, 2(7), 11.
- Aguilar-Barojas, S. (2005). *Fórmulas para el cálculo de la muestra en investigaciones de salud*. Obtenido de <https://www.redalyc.org/articulo.oa?id=487>
- Aguirre, C. (Mayo de 2016). Implicaciones del Comercio Internacional desde la teoría de Adam Smith y David Ricardo. (PUCE, Ed.) *Revista de Economía y Finanzas Internacionales de la Pontificia Universidad Católica del Ecuador*, 7(3), 8.
- Banco Central del Ecuador. (2020). *Afectación a la Economía del Ecuador: Cálculo del PIB, reducción hasta 9,6% sobre índices de desarrollo económico*. Informe Económico, BCE, Quito.
- Banco Central del Ecuador. (2020). *Informe Económico Nacional: Exportaciones %PIB*. Informe mensual, BCE, Quito.
- Bertesaghi, I., & Caetano, G. (2020). *La estrategia internacional seguida por Estados Unidos y la Unión Europea en América Latina: Impactos para el Mercosur*. Informe de Desarrollo de Comercio Exterior, Universidad Nacional de La Plata, Programa Doctoral en Relaciones Internacionales, Buenos Aires.
- Bloom, D. E., Cadarette, D., & Sevilla, J. P. (Agosto de 2020). Las enfermedades infecciosas nuevas y recurrentes pueden tener amplias repercusiones económicas. *Revista de Comercio Internacional. Finanzas & Desarrollo Económico Internacional*, 11(21), 26.

- Cámara de Industrias y Producción. (2020). *Levantamiento parcial de restricciones para recuperación económica y de actividades productivas en el sistema comercial y exportador en la Provincia del Guayas*. Informe Comercial, CIP, Departamento de Estadística, Guayaquil.
- Campo, G. G., & Arellano, M. R. (Marzo de 2019). Factibilidad y urgente necesidad del Puerto de Aguas Profundas para Guayaquil. Parroquia Posorja en el desarrollo económico y comercial. *Revista Tecnológica ESPOL*, 16(21), 36.
- Casulleras, E. (11 de Mayo de 2020). La economía después de la pandemia. Estimaciones sobre la caída del PIB. *Revista de Economía Política*, 7(2), 3.
- Comisión Económica para América Latina y el Caribe. (2020). *América Latina y el Caribe ante la pandemia del COVID-19. Efectos económicos y sociales. Comercio internacional y Estado de Alarma en América Latina*. Informe especial. COVID-19, CEPAL, Santiago de Chile.
- Decreto Ejecutivo No. 1017. (2020). *Declárese el Estado de Excepción por calamidad pública en todo el territorio nacional, por los casos de Coronavirus confirmados y la declaración de Pandemia Covid-19*. Legislación Nacional. Decreto Ejecutivo, Presidencia de la República del Ecuador, Quito.
- Gobierno Autónomo Descentralizado Parroquial de Posorja. (2020). *Incidencia del Covid-19 en el sector productivo-comercial de Posorja*. Informe Económico-Productivo, GAD Parroquial de Posorja, Posorja.
- González, R. (2018). *Diferentes teorías del Comercio Internacional*. Artículo científico, Universidad de Extremadura , Programa Doctoral en Ciencias Económicas y Comercio Internacional, Madrid.

- Guardia, F. (13 de Marzo de 2020). Impacto de las enfermedades en la economía global. Desarrollo comercial en tiempos de pandemia (Covid-19). *Revista de Business Development and Communication*(16), 2.
- Hammer, S., & Hallegate, S. (2020). *Planificar la recuperación económica tras la COVID-19 (coronavirus): lista de verificación de la sostenibilidad para los responsables de formular políticas*. Artículo científico, Banco Mundial, París.
- Instituto Nacional de Estadística y Censos. (2020). *Desarrollo productivo de actividades pesqueras y comerciales de la provincia del Guayas: Parroquia Posorja*. Informe de desarrollo económico, INEC, Departamento de Estadística, Quito.
- Instituto Nacional de Pesca. (2020). *Estadísticas Pesqueras. Primer semestre de actividades productivas pesqueras del Ecuador: Provincia del Guayas*. Informe semestral, INP, Quito.
- Köster, M. L. (2018). *Intercambio comercial del Perú, antes y después de los Acuerdos de Libres Comercio*. Investigación científica, Universidad de Montevideo, Programa de Maestría en Economía y Finanzas Internacionales. Énfasis en Comercio Internacional, Montevideo.
- Krugman, P. R., & Obstfeld, M. (2016). *Economía Internacional. Teoría y política* (Séptima ed., Vol. II). Madrid, España: Pearson. Addison Wesley.
- León, C. d., Cárdenas, N. K., & Sibri, I. K. (2019). *Propuesta de equipamiento del puerto de aguas profundas de Posorja: Perspectivas de desarrollo económico a través del comercio globalizado*. Pontificia Universidad Católica del Ecuador, Programa Doctoral. Maestría en Desarrollo Portuario. Quito: PUCE.
- Lizárraga, P. A. (Mayo de 2020). La protección contra epidemias y pandemias como manifestación del derecho al comercio desde una perspectiva de gobernanza



- global. *Revista de Economía Internacional de la Universidad Nacional Autónoma de México*, 65(26), 52.
- Malamud, C., & Núñez, R. (2020). *La crisis del coronavirus en América Latina y Ecuador: Un incremento del presidencialismo sin red de seguridad*. Artículo científico, Real Instituto Elcano, Programa de Economía y Comercio Internacional, Madrid.
- Martínez-Briones, M. Á., & Lara, R. D. (2019). *Importaciones y exportaciones del sector emergente de la economía en América Latina*. Pontificia Universidad Católica del Perú, Programa de Maestría en Comercio Internacional, Especialización en Negocios . Lima: PUCP.
- Moreira, M. M. (Marzo de 2020). Impacto del coronavirus en el comercio internacional y la integración: ¿Qué hacer? *Revista de Economía y Desarrollo del Banco Interamericano de Desarrollo*, 3(2), 2.
- Narváez, D., Moreno, A., Sancho, S., & Artola, V. (2016). *Teorías del Comercio Internacional*. Artículo científico, Dirección Nacional de Integración, Subgerencia de Programación y Regulación, Quito.
- Nirsa-Salica; DPWorld. (2019). *Sector empresarial exportador y operativo de Posorja*. Informe anual, CNP, Departamento de Gestión, Guayaquil.
- Organización Mundial de la Salud. (2020). *Declaración de Coronavirus SARS-CoV2019-COVID-19. Pandemia Mundial*. Declaración de Emergencia Sanitaria Internacional, OMS, París.
- Organización Mundial del Comercio. (2020). *Afectación al comercio internacional a causa de la pandemia por Covid-19*. Informe de comercio internacional, OMC, Ginebra.

- Pinela, M. P., & Franco, M. L. (2018). *Sector naviero y la concesión de Puerto de Aguas Profundas: Posorja, un camino al desarrollo económico en el comercio internacional*. Universidad San Francisco de Quito, Programa de Maestría en Comercio Internacional. Quito: USFQ.
- Prado, J. J. (2020). *Boletín Macroeconómico del Sistema Exportador del Ecuador: Provincia del Guayas*. Informe de desarrollo económico - productivo, Asociación de Banca del Ecuador, Departamento Económico, Guayaquil.
- Silva, G. O., Delgado, P. R., & Palacios, H. A. (2018). *La estructura del comercio exterior ecuatoriano y su incidencia en el desarrollo económico y social. Propuesta de reestructuración basada en el modelo de competitividad*. Instituto de Altos Estudios sobre América Latina, Programa de Diplomado en Ciencias Políticas, Económicas y Sociales. Énfasis en Comercio Internacional y Desarrollo Comercial. París: IHEAL.
- Simeon, P. (04 de 11 de 2015). *psyma*. Obtenido de ¿Cómo determinar el tamaño de una muestra?
- Smith, A. (1996). *La Riqueza de las Naciones; La teoría de los sentimientos morales* (Tercera ed., Vol. II). (C. R. Braun, Trad.) Madrid, España: Alianza Editorial S.A.
- Viteri, C. (2020). *Covid-19 en Ecuador: El mayor impacto per cápita del mundo*. Universidad Central del Ecuador, Unidad de Análisis y Estudios de Coyuntura. Quito: UCE.

## ANEXOS

### Anexo 1. Preguntas de encuesta



### ENCUESTA PARA INVESTIGACIÓN

**Objetivo:** Analizar el impacto durante la emergencia sanitaria Covid-19 en el sistema exportador de Posorja.

**Periodo:** Abril – mayo 2020.

**Fecha de encuesta:** De lunes 6 a viernes 10 de julio

**Muestra encuestada:** 282 Fuerza laboral Nirsa – Salica y puerto DPWorld.

**Metodología:** Las encuestas han sido respondidas a través de *mailing*. El mail utilizado para la consecución fue: [info@businessproject.network](mailto:info@businessproject.network), para recepción de información.

**Instrucciones:** La siguiente encuesta está alternada en escala de Likert, y de opción múltiple, por lo que debe leer cuidadosamente cada pregunta, y marque con una (X) una alternativa por cada pregunta.

Dónde: (Valor 1) es Totalmente de acuerdo; (Valor 2) es Parcialmente de acuerdo; (Valor 3) es Indiferente; (Valor 4) es Parcialmente en desacuerdo y, (Valor 5) es Totalmente en desacuerdo.

### PREGUNTAS DE ENCUESTA

**1. ¿Considera usted que el Estado debería promover mayores incentivos para reactivar las exportaciones, especialmente para el sector exportador de Posorja?**

Totalmente de acuerdo	Parcialmente de acuerdo	Indiferente	Parcialmente en desacuerdo	Totalmente en desacuerdo

**2. ¿Cree usted que el Estado debe implementar una reforma laboral en el sistema exportador de Posorja?**

Totalmente de acuerdo	Parcialmente de acuerdo	Indiferente	Parcialmente en desacuerdo	Totalmente en desacuerdo

--	--	--	--	--

**3. ¿Estaría usted de acuerdo en que el sistema exportador de Posorja emprenda un proyecto de incentivo económico – productivo local para fomentar la reactivación laboral, económica, productiva y social, tras la emergencia sanitaria por Covid-19?**

Totalmente de acuerdo	Parcialmente de acuerdo	Indiferente	Parcialmente en desacuerdo	Totalmente en desacuerdo

**4. ¿Cree usted que el impacto de la emergencia sanitaria por Covid-19 debe ser superado en cooperación entre la sociedad, el Estado y el sector privado en aporte al desarrollo común de la economía y el sistema exportador de Posorja?**

Totalmente de acuerdo	Parcialmente de acuerdo	Indiferente	Parcialmente en desacuerdo	Totalmente en desacuerdo

**5. ¿Estaría de acuerdo en que el sistema exportador de Posorja implemente un modelo de desarrollo con el Gobierno Autónomo Descentralizado Parroquial, para el fomento del emprendimiento productivo en negocios de la zona?**

Totalmente de acuerdo	Parcialmente de acuerdo	Indiferente	Parcialmente en desacuerdo	Totalmente en desacuerdo